

西淀川

発行所

近畿税理士会 西淀川支部

〒555-0013

西淀川区千舟2-10-4 西淀川納税協会2階

TEL.(06) 6478-2410

FAX.(06) 6478-2412

発行人 梶谷 倫三

編集人 銭原 浩明



CONTENTS

新年のごあいさつ

西淀川支部長 梶谷 倫三 2

西淀川税務署長 岸本 英明 3

はなしの泉

“寅さん”が生きていた時代 吉住 隆弘 4

さらば青春の光 山口 猛男 5

MSCベリッシマ…

日本一周クルーズに参加して 大西 博 7

健康サポートアプリ(アスマイル) 松本 知之 10



第3回 日本酒同好会 林 実 11

ゴルフコンペ 西淀会 石田 匡美 14

新入会員ごあいさつ 15

支部だより 16

ハイキング同好会 第11回 ハイキング 岸田 朝子 18

編集後記 20



新年のごあいさつ

新年あけましておめでとうございます。

令和7年の年頭にあたり、近畿税理士会西淀川支部の皆様方に謹んで新年のご挨拶を申し上げます。

旧年中は、支部の運営に深いご理解とご支援、ご協力を賜りました事、心より厚く御礼申し上げます。

特に若手の先生方が活発に会務に参加して頂き、感謝申し上げます。

私たち税理士は、税理士法第1条に則して、税務に関する専門家として、独立した公正な立場において、申告納税制度の理念にそって、納税義務者の信頼にこたえ、納税義務の適正な実現を図ることを使命としています。

政府は、Society5.0の未来社会像を「持続可能性と強靱性を備え、国民の安全と安心を確保するとともに、一人ひとりが多様な幸せを実現できる社会」を目指しています。

昨今、インボイス導入、電子帳簿保存法、定額減税等の度重なる税制改正や果ては手形の60日サイト問題迄、当たり前のことですが、日々が勉強です。

増々、デジタル化が急速に進み、我々の業務にもAIが深く関与する時代になってまいりました。

現在、過渡期とは思いますが、まだまだ納付書の送付廃止や今年から実施された収受印の廃止などは、関与先に混乱を招いています。

個人的には、税理士として今なにを為すべきか悩んでいるところです。

令和7年を干支でいうと乙巳（きのと・み）というそうですが、ものの本によると乙巳とは「伸



西淀川支部長

梶谷 倫 三

び切った枝葉を糧にして、業火が起こる年」になることを暗示している。長く隠されてきたものが露呈したことで、劇的な変化が起きる年になりそうなのである。

今、我々税理士は大きな改革の時期を迎えています。ここ数年我々税理士の業務も大きく変化してきました。「納税者の利便性の向上」と「課税・徴収事務の効率化・高度化」そして「事業者のデジタル化促進」を中心としたデジタル・トランスフォーメーションを推進しており、ダイレクト納付・振替納税・インターネットバンキング・クレジット納付等とキャッシュレスへの対応を迫られています。

我々西淀川支部におきましても、新たな時代の波に取り残されないよう情報の提供等皆様方のご要望を十分に汲み取り支部運営を行っていきたいと思います。

結びにあたりまして、これから確申期まで、日々本当にお忙しい時期を迎えることとなりますが、時節柄くれぐれもご自愛くださいますとともに、皆様方のご事業のご繁栄とご多幸を祈念しまして、年頭のご挨拶とさせていただきます。

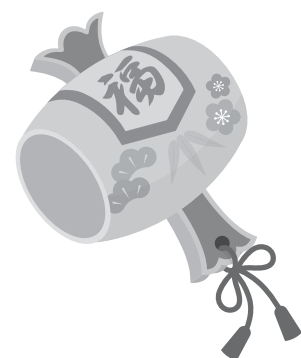

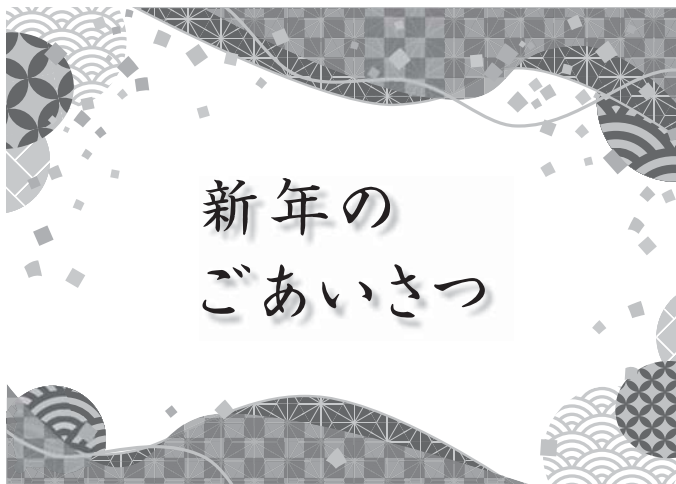

新年の ごあいさつ



西淀川税務署長
岸 本 英 明

新年明けましておめでとうございます。

令和7年の年頭に当たり、謹んで新年のご挨拶を申し上げます。

近畿税理士会西淀川支部の皆様方には、平素から税務行政全般にわたりまして、深いご理解と格別のご協力を賜り、厚く御礼申し上げます。

先生方におかれましては、税に関する専門家として、税理士の公共的使命の達成と社会的信頼に応えるべく、倫理の高揚、税務支援及び租税教室の推進、更には各種研修会の開催など積極的に取り組んでおられ、税務行政の円滑な運営にも大きく貢献していただいております。

これもひとえに、梶谷支部長はじめ、役員並びに会員の皆様が一致協力して支部運営に取り組まれてこられた賜物であり、心から敬意と感謝の意を表する次第でございます。

さて、今年の流行語大賞は「ふてほど」、漢字は「金」が選ばれました。

おとし選ばれた漢字が「税」ということで、国民の皆様の「税・金」への関心が高い中、「納税者の自発的な納税義務の履行を適正かつ円滑に実現する」という国税庁の使命を果たすため、本年も引き続き、国民の皆様の理解と信頼の下、納税者サービスの充実と適正・公平な課税・徴収に努め、「正直者には尊敬の的、悪徳者には畏怖の的」となるよう、特に「ふてほど」な納税者には厳しく対応していきたいと考えております。

また、税務行政のDXにつきましては、事業者の業務のデジタル化を促進することで経済取引のデジタル化につなげていき、生産性の向上等と

いった効果とともに、他の事業者のデジタル化も促され、デジタル化の推進が更なるデジタル化につながる好循環により、社会全体にそのメリットが波及することが期待されます。

先生方におかれましては、社会全体のDXを推進するという観点から、また、電子帳簿保存制度への対応も含め、顧問先への日ごろの記帳・データ保存といった一貫した業務のデジタル化を積極的に推進していただくとともに、引き続きオンラインで提出可能なすべての税務手続きにつきましては、e-Taxで送信していただきますよう、ご協力をお願いいたします。

併せて、キャッシュレス納付の拡大、特に、源泉所得税など頻繁に納付手続きを行う法人には「ダイレクト納付」を、所得税の確定申告をされる個人事業者には「振替納税」の利用をお願いしているところでございますので、是非お勧めいただきますようお願いいたします。

本年は龍から蛇へバトンタッチされました。ググってみると、「臥龍蛇の勢い」という聞きなれないことわざがありました。横たわっている龍とその横にいる蛇とが力を合わせて一層の勢いをつける様子を表現しており、人の持つ潜在的な能力や力を発揮し、素晴らしい成果を挙げることを願う言葉として使うそうです。

結びに当たり、近畿税理士会西淀川支部の皆様が健やかに臥龍蛇の勢いでご活躍されますことを祈念いたしまして、年頭のご挨拶とさせていただきます。

本年もどうぞよろしくお願いいたします。



新年とお盆の年2回発行されている支部報「西淀川」。そのタイミングで封切られていた映画に「男はつらいよ」がある。1969年から1995年までの48作と渥美清が亡くなった後に公開された2作品からなるシリーズ。1970年の大阪万博の前年に始まった“寅さん”は日本の高度成長とともに昭和を駆け抜けた。1971年12月から1987年12月までが正月とお盆の年2回上映となる。その後は正月の公開のみとなり、“寅さん”は冬の季語となる。当時は2本立てでの上映でハナ肇の為五郎シリーズやドリフターズの全員集合シリーズと併映されていた。後に西田敏行の「釣りバカ日誌」シリーズが1988年12月から正月公開の同時上映作品となっている。「男はつらいよ」シリーズが始まった1969年は私が小学4年生、10歳の時である。まだ大和田にも千船劇場という映画館があり、ゴジラやガメラ、大魔神など特撮ものをよく見に行っていた。また貸本屋なる店が数軒あり、一冊10円で漫画を借りることができた。椋図かずおのへび女「ママがこわい」などホラーものが好きだった。町には駄菓子屋があり店主に怒られながら店の中で時間をつぶしていた。そんな古き時代「昭和」の正月

とお盆に欠かすことのできない“フーテンの寅さん”。日本の高度成長を支える労働力として都会で暮らす人々が故郷へ帰り、家族と過ごす暖かい時間。ふるさとに帰れなかった人たちが映画館で故郷や家族を疑似体験できる演出。「男はつらいよ」といえば、夢から始まり、柴又のだんご屋で、おいちゃん・おばちゃん・さくら・博・タコ社長が「あいつ今頃どうしてんだかね」と寅さんの噂話をする。そこに寅さんが帰ってきて、マドンナに一目ぼれして、ふられてまた旅にでる。このワンパターンをみの映画と思われているが、実に奥深い映画と感じる。シリーズ全作品が4Kデジタル修復をされており、今でもきれいな状態で見ることが出来る。近年、BSテレ東で全作品を毎週放送しており、懐かしい時代風景を感じながら、人情・家族愛に涙した。嬉しいことがあれば鼻唄を歌いながらスキップし、腹が立てば親しい人にも辛辣な言葉を浴びせ、果てには胸ぐらを掴みケンカする。子供がそのまま大人になったようなキャラクター。複雑な家庭環境で育っていながら純情で心優しいお節介焼き。ルールが今ほど厳しくなかった昭和という時代にあっても居場所の定まらない異端児としての存在。

「ばかだねえ、あいつは」、「おらあ、知らないよ」、「出ていけ」とおいちゃんに言われ「それを言っちゃあ、おしまいだよ」と言い返しながらかも何事にも真剣に取り組むからこそ、周りは応援したくなる。そんな寅さんの連絡手段はハガキか赤電話で、お世話になった人には律儀にお礼を言い、迷惑を掛けた人には失礼を詫びている。この半世紀の技術進歩により、私たちは人間として大事なものを失ってきたのではないだろうか。娯楽としての映画はテレビにその座を奪われ、そのテレビでさえネットに取って代わられた。スマホさえあれば何でもできる時代。今の時代に“寅さん”がいれば、面倒臭い奴としてブロックされて終わりかもしれない。そんな窮屈な現代だからこそ、自由気ままに好きなように生きることの憧れてしまう。

SNSの意見が選挙に反映されてしまう現代社会。自分自身の感性を信じ、信念をもって生きていくことの重要性を再認識する。

遠藤周作が監督の山田洋二に寅さんの最後を想像し

て語った内容がある。歳をとり身体が弱った寅さんは、旅に出る元気もなくなる。それを哀れに思った御前様が、「お前は愚かな男だけでも何の罪も犯しておらん。それどころか多くの人を精神的に救ってきた。そんなお前の晩年が人に迷惑を掛けるようでは気の毒なので、うちの寺で暮らせ」と寺に引き取り、寺男として庭掃除などして暮らす。寺には小さな子供も遊びに来るので、寅さんは一緒に遊ぶことも楽しみとなる。子供たちとかくれんぼをしていて、寅さんが鬼になり、縁の下で「もういいかい」と呼んでいる。子供たちが「もういいよ」「もういいよ」と何度も返すのだが、寅さんは探しにこない。「寅さん何してるの?」と子供たちが見に行くと、縁の下でうすくまったまま息を引き取っている寅さんがいた。御前様が哀れに思い、「寅次郎」というお地蔵様を彫って、境内に建ててあげると、恋愛成就にご利益があり、恋に悩む若者がたくさん拜みにくるようになった、というものである。なんとまあ、よくできたオチであろうか。

渥美清もハナ肇もいかりや長介も西田敏行も模図か

ずおも遠藤周作もみな鬼籍に入ってしまった。昭和は遠くなりにはけりである。

さあ、労働者諸君。令和7年を良い一年とするべく、精一杯人間らしく、自分の物語を紡ぎあげようではないか。生きていて良かったと思える瞬間を感じるために。



山口 猛男

なかなか季節が進まない、名ばかりの秋のある日何気に下の子供（以下、ハニーという）に学園祭（以下、新月祭という）に誰が来るのか聞いてみた。



大同生命大阪本社ビル(大阪市西区江戸堀)
~加島屋が店を構えた地に建つ~

大同生命は1902（明治35）年に創業しました。
中小企業経営者のもしものときの力になりたい。
創業者の一人である広岡浅子が生命保険事業に託した
「社会の救済」と「人々の生活の安定」という想いは、
いまでも大同生命に受け継がれています。



広岡浅子(1849-1919)
~大同生命の創業者の一人~



大同生命の礎を築いた
大坂の豪商“加島屋”



旧肥後橋本社ビル
(設計:W・M・ヴォーリス)

その安心で、企業とともに未来をつくる。

DAIICHI 大同生命保険株式会社

さあ、保険の新次元へ。

T&D 保険グループ

近畿税理士共済北支社/大阪府大阪市中央区谷町1-5-4(近畿税理士会館・大同生命ビル7F)
TEL 06-6943-4915

「Fがつくバンドが来るみたいやで」と言われたので、「それってFLOWちゃうん？」と返して早速2人で新月祭のHPをネット検索するとビンゴ！

FLOWは僕のイチ推しのロックバンドなのだ。ゼッテ一行きてえ、ハニーに新月祭に行くのか聞いてみたら模擬店に興味があるので行くという。じゃあ一緒に行こうぜとOB・現役学生の新月祭訪問団の結成だ。

当日は、かなりの雨が降っていてどうするか迷ったが、行くだけ行ってみようということで10時半ぐらいに大学に到着。早速、FLOWのライブチケットをゲット（無料！新月祭グッジョブ!!）した。

開場14時30分、開演15時30分なので、ハニーにどこに行くか聞いたら飲食スペースとして開放している空き教室に行くという。雨を凌ぐこともできるのでいいよね、ということで空き教室に行く。

なんかこの教室で授業受けたことがあるぞ、と思っているとハニーがおもむろにパソコンを鞆から取り出し、キーボードを叩き始めた。

なにしてるのか聞くとレポート作成やと言うので、

自分は自分でかつてのことを思い出しながら教室でまったり過ごす（三十数年前もこうやってダラダラ教室で過ごしてたよなあ、当時はノートパソコンを教室で使ってる奴なんて皆無やったけど。もちろんスマホなんて夢のまた夢）。

ハニーが模擬店に行って買ってきてくれた水餃子を食べたり、コンビニで調達してくれた弁当を食べたりして（お金はトーゼン僕が出した）、時間を潰し開演時間を待つ。15時過ぎぐらいに外を見ると雨も上がっていた。開演10分前を目途にハニーと会場である中央芝生に向かう。

中央芝生に着くとコンディション不良のため、開演するかどうか協議中とのこと。それでも中央芝生周辺は開演に一縷の望みを託す人たちで入場を待つ列が形成されていた。自分たちもせっかく来たしということで入場待ちの列に並んで待つことにした。裏方さんの尽力もあり、30分ほど遅れて開演。そして開演と同時に会場は熱気に包まれる。

2曲目で僕がFLOWを知るキッカケとなった、名曲

土地活用事業

土地活用に「安定」「快適」「環境」を。時代のニーズに応えるシャーメゾン。



積水ハウスは建築実績No.1*

グループ連携という強みを生かし、お客様への価値を最大化

累積建築戸数 **266万戸***

※2,662,183戸(2024年1月末現在・当社住宅建築戸数累計)

積水ハウスは、先進の技術力やグループの組織力、豊富な実績の中で培ったノウハウを活かし、土地活用をお考えのご関与先様のお役に立ちます。

 **積水ハウス株式会社**

大阪北シャーメゾン支店 ☎ **0120-709-820**

〒531-0076 大阪市北区大淀中1-1-93 梅田スカイビルガーデンシックス2階

土地・不動産売買

不動産の売買を検討されているご関与様がいらっしゃいましたら
積水ハウス不動産関西へおまかせください。

計画的な資金化が可能 買取制度

「買取制度」とは、当社が直接買い取るシステムです。
お客様の資金調達が可能となり、
売却を円滑に進められるメリットがあります。

【当社直接買取のため、仲介手数料不要】

【引渡しタイミングを合わせられます】

【現状のまま引き渡しOK】

※物件によっては買取できない場合もございます。
詳しくは下記担当営業所までお問い合わせください。

国土交通大臣免許(13)第2343号 (一社)不動産流通経営協会会員
(公社)首都圏不動産公正取引協議会加盟 (一社)優良ストック住宅推進協議会加盟

 **積水ハウス不動産関西株式会社**

大阪中央営業所 **TEL.06-6440-3796**

〒531-6125 大阪市北区大淀中1-1-30 梅田スカイビルタワーウエスト24階

「COLORS」を早速歌ってくれて、もうそれだけで気分は最高潮だ。

そして中盤、ノリのいい曲「GO!!!」では周りでタオルを持ってた人がタオルを振り回していたので、自分も雨に濡れた時のために首にかけていたタオルを振り回した（タオル持って行って良かった！）。会場は一体感が高まっていく。

懐かしい場所で包まれる高揚感に（一日でいい、あの日に戻れたら。あの楽しかった、なんの悩みもなかったあの日に）叶はずもないが、そんな感情が湧いてくる。

ヤバい、酒飲んでたら絶対泣いてたなと思いつつハニーの様子を横目でチラッと見る。ハニーにとっては全然知らない曲ばかりなので、つきあわせて可哀想なことした。クリスマスになんぞエエもん買うたるから勘弁してつかあさい！と心の中で密かに詫言った。

17時過ぎに終演すると、秋の日は落ち暗くなり始めていた。

自分が学生の時、5限目の終了時刻は18時だったが晩秋の授業終了後はすっかり暗くなっていた。暗くなった上ヶ原の坂を友達とくだらない話をしながら歩いて帰ったり、一人で授業を受けていた日はトボトボ寂しく歩いて帰ったりしたなあ、そんなことも思い出させてくれた。

三十数年前に高校生から大学生になった。急に世界が広がった気がして、色んなことがわかり始め、またわからないことも増えた。

振り返ってみると大学の4年間はあっという間に過ぎた気がする。卒業してから三十数年経つのでそう感じるのかもしれない。

一瞬の時のようであったのかもしれないが、閃光走る稲妻のような鮮やかでまばゆい光を放つ、そんな時代だったと思う。

懐かしい場所・時代は人それぞれだ。その懐かしい場所・時代に特別な感情を抱くのは、かつて見た光を感じるからではないのか、そんなことに思いを馳せた一日であり、もう二度と包まれることのない光を感じることができたような気がした一日でもあった。

そんな一日を演出してくれた、バンド・FLOWの

メンバーの皆さんや裏方に徹して困難な状況にありながら開演まで漕ぎ着けてくれた新月祭実行委員会の「正に青春の光の真っ只中にいる」後輩たちにはこの紙面を借りてありがとうと言いたい。 Fin



クルーズと言えば、人気が出始めた頃に新型コロナが広がり、長期間船の中で隔離されたダイヤモンドプリンセス号の記憶が思い出されます。

新型コロナに対する治療法やワクチンが行き渡り、流行も落ち着いてきた令和5年の夏頃から、大手の通販会社がダイヤモンドプリンセス号よりも一回り大きな「MSCベリッシマ号」を借り切って、日本一周クルーズを企画したところ大人気となりました。その後も引き続き企画され、他の旅行会社も同船を利用しているクルーズ旅行が企画されています。さらに、数年後にはディズニーのクルーズも予定されていると聞いています。

私も令和5年9月に、「MSCベリッシマ号」で、日本一周クルーズに参加しましたので、その様子をお伝えしたいと思います。

「MSCベリッシマ号」は、2019年に就航した171,598トン、全長315.83m、船幅43m、高さ65m、客室2,201室で最大乗客数5,655名という、イタリアMSCクルーズ社所有の大型クルーズ船（マルタ船籍）で、巡航速度は、40Km/Hです。デッキは19階あり、5～7階は多くのレストランや劇場、シアター、カジノなどの施設があり、客室は主に8階から14階で、15階には1,000名以上が一度に利用できるビュッフェ及び広場やプールなどがあります。

なお、カジノと言っても7階後方中央通路の両側に

あり、オープンな雰囲気でも小規模なものでしたので、今回は利用しませんでした。

私が参加した日本一周クルーズは、横浜港（大黒ふ頭；レインボー橋の外）を夜に出港して、翌々日の朝に函館、その後秋田、金沢、釜山（韓国）、鹿児島、高知と10日間かけて回り、横浜港に戻るコースでした。丸一日の航海は、横浜から函館と、釜山から鹿児島島の2日だけでした。他の日は夕方に出港して朝方に次の寄港地に到着する状況で、各寄港地ではオプションツアーや循環バスとして100台近くのバスが待ち構えていて、各自観光に出かけました。

オプションツアーは有料ですが、遠出もできましたので、私は金沢では白川郷へ行き、高知ではモネ美術館のツアーに参加しました。また、釜山では観光と免税店のツアーに参加しましたが、新型コロナの影響か外国人観光客が少なく、閉鎖している店舗が多く残念でした。私は、当初クルーズの旅では殆ど歩かないのかと思っていましたが、各観光地を巡ったおかげでほぼ毎日一万歩近く歩いていました。

なお、参加者の中には、疲れた時は部屋でゆっくり過ごされて、船内で昼食（無料）を済ませてから、循環バス（無料）で近くを散策される方もおられました。

また、一日中航海の時も、著名な歌手の歌謡ショー、アクロバットショー、映画など各種のショーが多く開催されており、退屈しませんでした。日々の催しは前日各部屋にデイリープログラムが配布されると共に、部屋のTVでも予定を確認することができますので、いろんな催しを計画的にこなすことがお勧めです。

よく夫婦ですっと顔をつきあわすのは退屈だと言った話も聞きますが、船内では常に多くの催しがありますので、個々人で興味のある催しに参加出来ますので、それぞれの趣向で楽しめると思います。

なお、船に乗った段階から海外旅行になるようですので、船内では消費税は掛かりません。乗船前にパスポートを提出し、代わりに乗船カードを受け取ります。同カードがルームキーになっており、各寄港地での乗船・下船管理や船内での買い物にも使用でき、最終日にパスポートの返却と同時に船内で使った請求明細が渡されます。船内の機器で、ルームキーとクレジットを登録しておく、後日支払いとなり便利です。ただ、乗船・下船時は、カードと乗船手続き時に登録した写真を一人ずつ確認するのでかなり時間が掛かりますので、少し早めの行動をされるのが良いと思います。

食事は、夕食のみレストランの時間とテーブルが指

「続けたい」と「始めたい」をつなげる。

後継者がいないことなどを理由に「事業を譲り渡したい」とお考えの方と、創業や事業拡大等に向けて「事業を譲り受けたい」とお考えの方をつなぐ、マッチングサービス「事業承継マッチング支援」を提供しています。

日本公庫 事業承継マッチング

検索



日本政策金融公庫
国民生活事業

十三支店（国民生活事業）
〒532-0025 大阪府大阪市淀川区新北野1-2-13
Tel:06-6305-1978（平日9:00～16:00）

定され、前菜・スープ・メイン料理・デザート等といった地中海風のコース料理で、数種類の中から選択できます。また、軽食がよければ15階のビュッフェを利用することもできます。同ビュッフェは深夜を除き殆どの時間に利用できますし、日本食だけでなく、各国料理がそろっています。今回のツアーでは食事や飲み物は特段のもの以外はすべてツアー料金に含まれており、全員が同じツアーなので、チップも不要でしたが、個別ツアーならチップが必要になるかと思しますので、事前に確認が必要です。

今回の私の部屋は、バルコニー付きの客室で、シングルベット2台に、TV・冷蔵庫、トイレ・シャワー・洗面所がありました。残念ながらシャワートイレではなかったです。なお、バスタブはありませんが、船内に4つのプール（海水）があり、その周りに多くの温水ジャグジー（淡水）がありましたので、私はよく利用しました。ただ、水着が必要なのと、プールに入る際には、海水は目が痛くなるのでゴーグルがあった方がよいと思いました。

なお、バルコニー付きの部屋のベッドは、船の進行

方向を向いているので、海が荒れても横揺れですみませんが、内側船室は狭い分ベッドが進行方向の横向きになっているので、海が荒れば前後に揺れるので酔いやすいです。

荷物は大きなバゲージを専属の業者に依頼しておくと、船室まで届けてくれますし、帰りも通関を済ませば、業者が預かり自宅まで配送してくれるので便利でした。

船内の夕食時に、ゆるめのドレスコードの指定があるイタリアンナイト等の催しがあり、当日は、女性はドレス、男性はスーツ等を着用して食事し、多くの方がおしゃれを楽しみ、船内のスワロフスキーの階段など各所で記念写真を撮っておられました。

船が大きいのであまり揺れを感じない快適なクルーズでしたし、各寄港地では5千人からの観光客が訪れるので、近隣業者も各種サービスを企画して楽しませてくれましたし、ワンクルーズでいろんな観光地を巡り、内容も充実していましたので、また機会があれば利用したいと思っています。



レインボーブリッジ(横浜港、船室より)



MSCベリッシマ(函館港、五稜郭タワーより)



MSCベリッシマ(秋田港)



白川郷(金沢よりOPツアー)



海東龍宮寺(釜山)



釜山港大橋(釜山)



桜島(鹿児島、フェリーより)



モネの庭(高知よりOPツアー)



モネの庭(高知よりOPツアー)



年齢を重ねるにつれて、体力の衰えを感じるようになりまして。息子や娘が感染症に罹患すると、十中八九私も体調を崩し、回復も遅くなったように思います。また、息子とよくバッティングセンターに行くのですが、私は1ゲーム(25球)で疲れてしまいます(息子は5ゲームぐらい平気な様子です)。日常的に運動をしていないため、仕方がないですね。。

当然、個人差が大きいのと思いますが、一般的に体力は30歳を過ぎると徐々に低下し、40代になるとより顕著に体力の低下を感じるようになるみたいです。

近頃、改めて日頃からの健康管理の重要性を感じましたので、おおさか健活マイレージ「アスマイル」という健康サポートアプリをスマートフォンにインストールし、使用してみました。

「アスマイル」は、18歳以上の大阪府民であれば誰でも使用できる無料のスマートフォンアプリで、歩数の計測、体温、体重、睡眠時間、血圧、脈拍、歯磨き、朝食、運動の情報(健康データ)を登録することができます。健康データを毎日記録し、一元管理することにより、自己管理の促進や健康意識の向上が期待できます。日々の体温測定については、自分の平熱を把握するためにも重要とされており、また、体重測定については、健康問題の早期発見(急激な体重変動は、病気のサインである可能性がある)につながるとされています。歩数については、アプリ上で年代別に目標基準が設定されており、その達成状況を確認することができます(40歳以上65歳未満の男性は、1日7,000歩が目標基準とされているのですが、私は残念ながらほとんどの日で未達成でした。基本的にデスクワーク

今すぐ始める会計業務DX!

AI-OCRで証明書をスキャンするだけで簡単データ化!



読み取り可能な証憑が増え、年末調整や確定申告がラクに!



保険料控除証明書

- 生命保険料控除
- 地震保険料控除



源泉徴収票



寄附金受領証明書



医療費の領収書等



大阪本社
〒543-0001 大阪市天王寺区上本町6-3-31
うえほんまちハイハイタウン11F
TEL 06-6773-3881

無料 資料請求受付中▶▶
業務効率化に迷ったら日本ICSまでご相談ください!
<https://www.icsics.co.jp/contact>



なので、全く歩いていないみたいです。。。)。なお、大阪府が集積した健康データは、効率的な保健事業の展開に向けて活用されているそうです。

また、「アスマイル」の会員には、健康管理だけでなく、ポイントが貯まって電子マネーが当たるなどの機能が付いています。会員の種類として、18歳以上の大阪府民全員が対象となる「府民会員」のほか、40歳以上の市町村国民健康保険加入者が対象となる「国保会員」、特定の医療保険加入者が対象となる「保険者会員」、特定の市町村にお住いの方が対象となる「市町村会員」があります。例えば、大阪市在住40歳以上の国民健康保険加入者の場合には、「府民会員」「国保会員」「大阪市会員」の3つの会員に登録可能であり、それぞれの会員ごとにポイントプログラムが設定されています。

「府民会員」につきましては、健康データの登録、歩数の達成、健康コラムの既読等により、府民ポイントが付与されます。この付与された府民ポイントを使用して、毎週・毎月行われる抽選にチャレンジすることができます。抽選に当選すれば、コンビニで使用できるコーヒーなどの商品無料引換クーポン、または電子マネー（QUOカードPay、auPAYなど）などから特典を選択することができます（月ごとの抽選では、3,000円相当の電子マネーなどが特典とされています）。

特に「国保会員」につきましては、健診受診率向上の取り組みとして、国保の健診を受診した場合には、抽選することなく確実に電子マネーに交換可能なポイント（「大阪市会員」の場合2,000円相当（初回は4,000円相当））が付与されるので、メリットがあるように思います。

その他、「国保会員」限定で、健診データや生活習慣等を基礎として、生活習慣病（糖尿病、脂質異常症、高血圧）の将来3年以内の発症確率をAIが算出する機能や、万博チケット等が抽選で当たるキャンペーン等も実施されています。

皆様も「アスマイル」を利用して健活を始めてみてはいかがでしょうか。 以 上



10月20日（日）、第3回日本酒同好会に参加しました。前日は終日雨でしたが、この日は一転して秋晴れの絶好の行楽日。バス移動での酒蔵見学と試飲、食事酒蔵場内でしたので、天候は関係ないと思いますが、やはり天気の良い日の休日に美味しい食事とお酒をいただけたのは幸いでした。

今回は、滋賀県湖南（草津市）の“栗東ワイナリー”でのワイン試飲、湖東（愛知郡愛仕町）の“藤居本家”醸造メーカーを訪れての食事と醸造見学・試飲、帰路に「ラ コリーナ近江八幡」（バームクーヘンで有名な“たねや”クラブハリエが2015年オープンしたフラッグシップ店）に立ち寄り見学・買物とハードながら、充実した休日となりました。税務署管轄で見れば、草津、彦根、近江八幡の3署にまたがる地域を巡ったこととなります。私事になりますが、平成10年～11年頃、近江八幡税務署に勤務していましたので、バスの車窓から景色を見ながら当時のことを少し思い出す機会にもなりました。





最初は、太田酒造（株）（酒醸造のほか昭和24年からワイン造りを手掛けているとのこと。）が平成23年9月に建設した新しい工場（草津市浅柄野）である「栗東ワイナリー」に行きました。若干の醸造施設の見学の後、試飲。私自身ワインをあまり飲みませんので、試飲のコメントは省略します。感心したのは、試飲コーナーはワインサーバーにコインを入れボタンを押すとワンショットの量がカップに注がれるようなシステムとなっており、人員が少なくてもよい効率的な運営であるとのことです。

次は、蔵元「藤居本家」へ移動。酒蔵見学の前に「かくれ蔵藤居」にて食事。ここでは、蔵元直営の食事場所（『大正時代の酒蔵にひっそりと構えた大人のかくれ家』として、藤居家自慢の日本酒と旬の料理が堪能できる』と公表されている。）で、歴史を感じる佇まいの醸造場を改装したものです。天井が高く照明も少ないため、重厚な雰囲気のあるところでした。店内は、メインの「コ」の字型のカウンターと4か所ほどのテーブル席となっていました。店長の話では、昼食は予約時のみ開店とのことでした。

今回は、豪華な食事（近江牛のローストビーフのコースに加え、季節の天ぷら）と「飲みくらべセット」（限定純米吟醸「かくれ蔵藤居」、純米吟醸原酒「青渡」、特別純米原酒「黒渡」）を



いただきました。お酒の違いなどの説明を受けながら美味しくいただくことができました。いただいたお酒では、私としては特別純米原酒「黒渡」が一番気に入りました。

食事後は酒蔵の見学。大正時代に造られた酒蔵は、国の登録有形文化財に指定されているそうで、NHKの朝のドラマ「甘辛しゃん」のロケ地としても使用されたとのこと。また、酒造りに欠かせない水（仕込み水）を味見することができましたが、この水は鈴鹿山系愛知川の伏流水で100年以上前の雪や雨が地下水として出ているとのこと。（100年？誰が調べたのか知らんけど。多くの年月の意でしょう。）

酒蔵見学の後、店舗にて試飲へ。食事のときに沢山お酒をいただいた後でもあり、試飲しましたが酒の違いが分かりませんでした（残念）。一応、最も良いと感じた「純米大吟醸『杜氏の舞』」を冥途（メイド＝家内？）の土産として購入しました。



最後は、「ラ・コリーナ近江八幡」に。2015年にオープンした「クラブハリエのフラッグショップ店」とのことですが、近江八幡市の新しい観光地の様相で大勢の観光客で溢れていました。駐車場も満杯状態、トイレも大渋滞。買い物もレジまで20分以上の待ち状態。時間的な制約から、トイレとお土産の購入で時間切れの状態となりました。機会があれば時間的な余裕をもって、ゆっくり訪れてみたいと思っております。

日本酒同好会への参加は2回目でしたが、さわやかな秋晴れの中、楽しい一日を過ごせたと思っており、企画していただいた、世古先生、銭原先生、山岡先生に感謝申し上げます。



10月1日火曜日 伏尾ゴルフクラブにて、西淀会ゴルフコンペが開催されました。

当日は、お天気もよく、絶好のゴルフ日和となりました。

大同生命保険からも2名参加いただき、また、ゴルフを始めただけの若手先生も含め総勢14名でのコンペとなりました。

次回に向けて、皆様練習頑張ってください。

初心者の先生も大歓迎ですので、ゴルフやってみてという方は是非お声がけください。



順位	氏名	Gross	HDCCP	NET
優勝	吉住先生	99	30	69
準優勝	林先生	100	24	76
第三位	菊川先生	94	18	76



課題解決の道しるべリーコネ

リーガルリサーチをサポートする“サブスク型”オンライン法律コンテンツデータベース



LEGAL CONNECTION

ACCURACY

私たち新日本法規出版が運営するデータベースは多数の執筆者による信頼性の高い加除式書籍を基に構成、また常に最新の状態へとアップデートされるため精度の高い調査業務を実現します。

EFFICIENCY

オンラインサービスだから必要な情報をいち早く見つけることができ、書籍を保管しておく必要もなし。場所を選ばず、時短業務も可能です。



税務・会計パッケージ

法人税・所得税・資産税質疑応答集をはじめ加除式書籍 19 タイトルをパッケージ化週刊 T&A master (最新ナレッジ) も閲覧できます。収録書籍を減らしたコンパクトなプランのご用意もございます。

資料請求・デモ希望、その他 WEB からのお問い合わせはこちら



 新日本法規出版株式会社

お問い合わせ先

関西支社 〒540-0037
大阪市中央区内平野町 2 丁目 1 番 12 号
Email:osaka-eigy@sn-hoki.co.jp

新入会員ごあいさつ

三木 千可

はじめまして。この度西淀川支部に入会しました三木千可と申します。西淀川生まれの西淀川育ちです。30代後半にさしかかったあたりから、「資格を取りたい」と思うようになり、ちょうどそのころ友人から勧められた日商簿記検定をきっかけに、税理士事務所で働きながら税理士試験に挑戦し始めました。途中休みながら挑戦し、大学院にも通い、最終科目を合格する頃には50代に突入しておりました。最近では人生百年時代と言われておりますので、これからまだまだ楽しめるかなと思っております。趣味は散歩、料理とお菓子作りです。西淀川には立派な大野川緑陰道路があります。四季の変化を目と肌で感じることができるところを散歩することが休日の楽しみになっております。またこのおかげで運動不足も解消しております。

可能な限り歩くことを心がけ、御幣島から梅田まで歩いたことも…。

今後はお客様に寄り添い、共に将来を見つめ、様々なプランを提案できるパートナーのような税理士として地域社会に貢献できるよう努力致します。どうぞ宜しくお願い致します。



生命保険は、愛する家族への想い。

そして、保険金をお届けすることが私たちの使命です。

“As safe as the Rock” ～ジブラルタ・ロックのように安心～

ジブラルタ海峡に位置する長さ4.8km、高さ400mにもおよぶ巨大な岩山“ジブラルタ・ロック”が、ジブラルタ生命の社名の由来です。

親会社ブルデンシヤル・ファイナンシャルのシンボルである“ジブラルタ・ロック”は、時を経て変わらない強さ、安定性、専門性、そして革新性を象徴しています。



Gibraltar
ジブラルタ生命

保険に
愛という本質を



ジブラルタ生命保険株式会社 大阪中央支社・大阪中央第五営業所

〒530-0017 大阪市北区角田町8-1 大阪梅田ツインタワーズ・ノース22F tel.06-4709-5004

担当：林 和生 (ハシカズオ)

【コールセンター】0120-37-2269 ^{ミナ} ^{ジブ} ^{ロック} 【ジブラルタ生命ホームページ】 <https://www.gib-life.co.jp/>

【受付時間】 平日 9:00～18:00 土曜 9:00～17:00 (日曜・祝日・年末年始を除く) 携帯電話・PHSからもご利用いただけます。通話料無料。

ジブラルタ生命

検索

支部だより

会員状況

(令和6年12月現在)

正会員:44名 準会員:3名 税理士法人:3社

入 会

レイコーポレートパートナーズ税理士法人

〒555-0012

大阪市西淀川区御幣島2丁目16番4-301号

TEL:06-6477-8040

FAX:06-6477-8041

三木千可

〒555-0012

大阪市西淀川区御幣1丁目1番8号

TEL:06-6474-1522

FAX:06-6474-1522

退 会

中垣明雄

謹んでご冥福をお祈り申し上げます

転 出

上田英作(東大阪支部へ)

変更(住所等)

井関文洋

レイコーポレートパートナーズ税理士法人 本店社員

世古年幸

同上



不動産売買をご検討中の関与先様を 日税不動産情報センターに ご紹介ください!

相続不動産の
対策

財産評価
サポート

事業承継不動産
M&A

価格査定
調査

相談無料

お気軽にご相談ください。

※案件成約の場合、関与先様から頂いた仲介手数料の20%をご紹介料として先生にお支払いします。

税理士協同組合指定会社

株式会社

日税不動産情報センター

大阪支店



お問い合わせは

TEL.06-6949-4664

〒540-0012 大阪府大阪市中央区谷町1丁目5番4号 近畿税理士会館11階



大阪・奈良税理士協同組合

<http://www.hanna-zeikyo.jp>

〒540-0012 大阪市中央区谷町1-5-4 近畿税理士会館11階 TEL 06-6941-6888 / FAX 06-6947-2800



税理士法人さきがけの岸田朝子と申します。いつもお世話になっております。

この度、第11回ハイキング同好会に夫婦で初参加を致しました。平成29年に税理士登録をして以来、税理士会の会合・行事等に一切参加をしてこなかった私にとって、この同好会の参加はとても勇気がいるものでした。前日は緊張でなかなか寝付けず、集合場所では、大先輩の先生方をお待たせしてしまうという失態で、大変に申し訳なくそのまま帰宅をしたい気持ちでいっぱいでした。

バスに乗り込み、旅行会社の鈴木さんの第一声で奈良県曽爾村にある曽爾高原へと出発。今回は、鈴木さんの娘さんもサポート役で参加ということで、鈴木さん親子の元気いっぱいの姿がとても気持ちを明るくさせてくれました。

休憩をとりながら、約2時間で曽爾高原へ到着。天候にも恵まれ、澄んだ空気で気持ちが良かったです。出発前のトイレ休憩を取りながら、みなさんと顔を合わせご挨拶。そして、記念撮影。元気で一番良い顔ということで、集合写真を撮りました。

そして、いざ出発。事前の案内で、「最初に坂を登る」と聞いてはいましたが、思っていた以上の勾配。私で少し息が上がるほどだったので、仲田先生はゼーゼー言いながら登っておられました。林の中のような坂道を登ると、そこはススキとお亀池を一望できる高原が広がっておりました。夕景が楽しめるスポットで、お弁当を広げられるような机と椅子があり、犬を連れた方もいらっしゃいました。元気な方は、さらに上へと散策に出かけられ、一息つかれる方は、その高原で景色を堪能しておられました。

散策に出かけられた方々が戻ってきたタイミングで、2枚目の記念撮影。今度は、ススキの中での一枚です。鈴木さん親子が交互に撮影をしてくださいました。

曽爾高原温泉「お亀の湯」に向けて、お亀池を一周するコースで向かいました。途中、草まんじゅうの販売店があり、温かい草まんじゅうを楽しんでいる方もいらっしゃいました。

お亀の湯に到着。心配していたような混雑はなく、温泉を楽しむことができました。露天風呂は、木々等の遮るものもなく、明るくとてもきれいでした。お風呂から上がると、みなさん思い思いに、売店をみたり、地ビールを楽しんでおられたり、涼みながらゆったりとされていました。

運動をし、汗を流したところで、次は楽しみにしていたお食事。「炭火焼 三太夫」で伊賀牛炭火焼きコースを頂きました。机の真ん中が鉄板になっており、自身でお肉や野菜等を焼いて頂きました。串に刺さった鮎にかぶりつくのは初めてで、他にもエビなども頂戴



しました。大人達はお酒と会話を楽しみ、子供達はお店の池の鯉に餌をあげたり、楽しい食事会となりました。食事の後は、針テラスで休憩とお買い物をし、18時ごろには西淀川へ戻ってきました。

今回の参加で、より一層、西淀川支部の先生方の暖かさと家族ぐるみの交流に驚きと感謝でいっぱいでした。途中、緊張とバス酔いが重なり体調を崩した夫に、温かく声かけをしていただいた土本先生、石田先生ご夫妻、酒井先生には、本当に感謝の思いでいっぱいです。

今回、企画運営をしていただいた銭原先生、ネオ・ツアーズの鈴木さん親子、本当にお世話になりました。ありがとうございました。





西淀川支部ホームページ

支部ホームページのアドレスをお知らせします。
<http://www2.kinzei.or.jp/~nisiyodo/>

編集後記

新年明けましておめでとうございます。支部報「西淀川」第82号を最後までご愛読いただき感謝申し上げます。本号も沢山のご寄稿を賜り感謝申し上げます。

本年の干支は「乙巳(きのとみ)」でございます。60年に一度しか訪れない特別な年であり、新しい成長や変化が期待される重要なタイミングです。「乙巳」の持つエネルギーは、新たな挑戦や再生、そして次のステージへの進化を象徴しています。年男の小生にとっては楽しみな一年であります。しかしながら、一昨年はヘルニアに伴う大腿神経痛、昨年は頸椎症の悪化と老眼の急速な進行、本年はどんな新たな老化現象がやってくるのか、もはや楽しみでもあります。寒い日が続きますが体調管理には十分お気をつけ頂き、確申期を乗り越えて下さいませ。

